

# BOLLETTINO

ORDINE PROVINCIALE DEI MEDICI CHIRURGHI E DEGLI ODONTOIATRI DI MODENA

*L'ETERNO STUDENTE (M. PANTUSA)*

*ERRORI IN MEDICINA: UNA SENTENZA DELLA CASSAZIONE*

*A PAGINA 22 L'ORDINE "INFORMATICO"*



POLIAMBULATORIO PRIVATO  
**gulliver**  
I SERVIZI PER LA SALUTE

Lettera aperta ai colleghi riguardo le nuove attività svolte nel Poliambulatorio

*Gentili Colleghi,*

*con la presente si intende divulgare l'attività del Poliambulatorio che si svolge su due livelli di intervento:*

⇒ **Settore Multispecialistico:**

- ⇒ I professionisti che operano nelle varie discipline autorizzate sono tutti specialisti nelle relative branche.

Si effettuano:

- ⇒ Check-up personalizzati
- ⇒ Percorsi flessibili e dinamici
- ⇒ Risultati diagnostici multidisciplinari

⇒ **Settore Riabilitativo:**

Riabilitazione ortopedica  
Riabilitazione neurologica  
Riabilitazione cardiologica  
Riabilitazione respiratoria  
Terapia inalatoria  
Idrochinesiterapia in vasche con acqua riscaldata

*Responsabile di Brancha  
Dr. Francesco Cimino  
Specialista in Fisioterapia*



reception



area attrezzata



terapia inalatoria



una vasca terapeutica

*In tutti gli ambulatori si accede a test, visite, consulenze e analisi delle varie patologie con strumentazioni all'avanguardia e personale specializzato ed in costante aggiornamento. L'attività in vasca terapeutica viene svolta da Terapisti della Riabilitazione specializzati anche ad operare in acqua.*

*Il Direttore Sanitario  
Dr. M. Luisa Vecchi*

**Poliambulatorio Privato  
gulliver**  
Via Emilio Po, 110 - Modena  
Tel. 059/82.01.04 - Fax 059/82.71.58  
Direttore Sanitario  
Dr.ssa M. Luisa Vecchi  
Specialista in Igiene e Medicina Preventiva



# BOLLETTINO

ORDINE PROVINCIALE  
DEI MEDICI CHIRURGHI  
E DEGLI ODONTOIATRI  
DI MODENA

## CONSIGLIO DIRETTIVO

### Presidente

dr Nicolino D'Autilia

### Vice Presidente

dr Marco Baraldi

### Consigliere Segretario

dr Michele Pantusa

### Consigliere Tesoriere

dr Stefano Reggiani

### Consiglieri

dr Antonino Addamo - dr Luigi Bertani  
dr Ruggiero Cirsoni - dr Franco Ghini  
dr Giacinto Loconte - dr Paolo Martone  
dr Roberto Olivi - prof Francesco Rivasi  
dr Francesco Sala - dr Tommaso Trenti

### Consiglieri Odontoiatri

dr Giancarlo Del Grosso - dr Roberto Gozzi

## COLLEGIO REVISORI DEI CONTI

### Presidente

dr Adriano Dallari

### Componenti:

dr Lodovico Arginelli

dr Giovanni Bertoldi

### Revisore dei conti supplente:

dr Stefano Bellentani

## COMMISSIONE ODONTOIATRI

### Presidente

dr Roberto Gozzi

### Segretario

dr Riccardo Cunsolo

### Componenti

dr Giancarlo Del Grosso

dr Marco Fresa

dr Vincenzo Malara

### Direzione e Amministrazione:

Modena, p.le Boschetti, 8

Tel. 059/247711 Fax 059/247719

Email: [ippocrate@ordinemedicimodena.it](mailto:ippocrate@ordinemedicimodena.it)

[www.ordinemedicimodena.it](http://www.ordinemedicimodena.it)

### Direttore Responsabile

Dott. Nicolino D'Autilia

Iscr. Trib. MO

N° 83 del 28/6/52

### Editore

Ordine dei Medici Chirurghi e  
Odontoiatri di Modena

### Comitato di Redazione:

dr A. Addamo - dr L. Arginelli

dr R. Cirsoni - dr P. Martone - dr.ssa M

Nordi

dr R. Olivi - dr M. Pantusa - dr T. Trenti

Collabora il prof G. Tedeschi

### Realizzazione Editoriale:

Pol. Mucchi - Via Emilia Est, 1525 - Modena

Tel. 059/374096 - Fax 059/281977

EDITORIALE .....	4
SPECIALE ELEZIONI .....	6
ATTIVITÀ DELL'ORDINE .....	8
LA PAGINA DELL'ODONTOIATRA .....	9
NORMATIVA .....	10
L'OPINIONE .....	11
FEDERAZIONE NAZIONALE .....	12
ENPAM .....	13
ARTE E DINTORNI .....	14
CORSI CONVEGNI E CONGRESSI .....	15
TACCUINO .....	19



In copertina:  
Pittura mista su canapa di Caterina Rizzo  
Nella foto l'autore dell'opera.



**E**siste una felice condizione dell'uomo che se non fosse complicata dall'amore e dalle pulsioni ormonali sarebbe perfetta: l'adolescenza.

Il nostro bel paese ha trovato modo di prolungare questo Nirvana ben oltre i suoi limiti fisiologici attraverso l'istituzione delle Scuole di specializzazione della Facoltà di Medicina.

Un individuo che ha conseguito una laurea e l'abilitazione all'esercizio della professione di Medico Chirurgo attraverso un esame di stato affronta il problema della propria qualificazione professionale e decide di tentare di entrare in una scuola di specializzazione che sia consona ai propri desideri e alle proprie attitudini. Le capacità e la buona sorte (non certo le raccomandazioni) lo aiutano ed egli fa il suo ingresso nella Scuola!

Sorpresa! Le Scuole di specializzazione dipendono dal Ministero dell'Università, i finanziamenti dal Ministero della Salute! Tale stato giuridico, ove ve ne fosse bisogno nel nostro paese, complica parecchio la situazione. In conseguenza di questo infatti quando si deve decidere l'applicazione di una legge o di un benefit tutti se ne lavano le mani.

Cosa fa in pratica uno specializzando? Una caterva di lavoro.

Quali gratificazioni ha? Spesso un buffetto sulla guancia.

Gli viene richiesta una frequenza obbligatoria, un impegno di 36 ore settimanali timbrate a cartellino, l'esclusività di rapporto pena la radiazione dalla scuola e gli si affidano immediatamente, come si conviene ad un professionista, compiti assistenziali. L'università dice: impara e basta.

L'azienda ospedaliera dice: oltre a imparare fa un certo numero di ore di assistenza.

Così impara! Ma non impara solo la professione qualificata, impara a subire.

Non ha un contratto di lavoro a tempo indeterminato, non ha un contratto di formazione, ha solo una borsa di studio di circa 14.500 € lordi.

Non ha diritto a ferie, malattia, a una assicurazione che lo tuteli almeno in parte dai rischi professionali, in buona sostanza non ha un lavoro dipendente, anzi non ha un lavoro. Se si assenta e non viene radiato può solo recuperare il tempo perduto e ringraziare chi di dovere per la benevolenza ricevuta. Neanche fosse Fantozzi!

Ma almeno la sua condizione professionale può contare su uno standard comportamentale condiviso? Neanche per idea! Ogni direttore di scuola di specializzazione decide cosa e quanto il collega deve fare sul piano assistenziale senza alcun coordinamento obbligatorio all'interno della facoltà.

E il rispetto? Sembra essere molto difficile ricordare che ci si trova di fronte a un medico, abilitato, certo giovane e privo di grande esperienza; si tende a trattarlo come se egli fosse ancora uno studente della facoltà di medicina, salvo quando fa comodo affidargli compiti sgradevoli e poco appetiti; un po' come avviene nell'industria e nell'edilizia nei confronti degli stranieri. A loro vengono affidati i lavori che nessun italiano vuol fare!

Ma almeno vivaddio dopo cinque o sei anni e con la qualifica di specialista si aprono le autostrade della vita e della professione.

Magari!

L'ingresso nel mondo del lavoro ha mille ostacoli: gli ospedali non assumono, le convenzioni non si riescono ad avere, la libera professione, non praticabile per tutte le discipline, è una strada irta di rischi e che richiede non piccoli investimenti iniziali.

E la programmazione? Non avrebbe dovuto il Ministero dell'Università in accordo con quello

**Banca popolare dell'Emilia Romagna**

**Qualità e forma agli investimenti**

Le Gestioni Patrimoniali in Fondi della Banca Popolare dell'Emilia Romagna propongono un servizio di investimento del risparmio estremamente personalizzato, che coniuga le opportunità di diversificazione offerte dai mercati finanziari internazionali con la competenza e la professionalità di un team di esperti gestori.

**GPE**  
Gestioni Patrimoniali in Fondi

della Salute programmare il numero e il tipo di specialisti che servono alla nazione? E se questo è stato fatto come mai alla fine non esiste un numero sufficiente di posti di lavoro?

Forse i ministeri praticano l'over booking come le compagnie aeree.

Tutto questo è frutto di volontà che agiscono sul piano nazionale e pertanto difficilmente modificabili, ma anche sul piano locale le cose non vanno meglio e purtroppo sono anche qui difficilmente emendabili.

Io non so se Modena è un caso a parte, ma quello che avviene sotto gli occhi di tutti è la differenza di mansioni che ogni scuola e a volte ogni reparto attribuiscono ai giovani colleghi.

È veramente strana e poco condivisibile la distribuzione che i colleghi hanno nei singoli reparti.

Ci sono unità operative del Policlinico in genere a direzione ospedaliera in cui gli specializzandi sono poco o nulla presenti e altre, in genere a direzione universitaria, dove invece pullulano e finiscono col pestarsi i piedi reciprocamente.

Ai colleghi in formazione vengono affidati a volte compiti quasi esclusivi di portaborse, a volte compiti assistenziali di tipo assolutamente specialistico, a volte compiti sostitutivi del titolare responsabile. È vero che comunque il giovane collega è affiancato da un tutor, ma è altrettanto vero che, stante il ritmo di lavoro che almeno a Modena la sanità pubblica impone, spesso il tutor è lontano e la comunicazione reciproca, base di un corretto processo di apprendimento teso a risolvere le incertezze del discente in tempo reale, ha tempi lunghi e percorsi poco agevoli.

Questo mio scritto è un sasso in piccionaia. Mi aspetto da tutti voi un dibattito e mi auguro che qualcuno possa confutare le affermazioni contenute nell'articolo.

Sarei felice di emendare il mio pensiero (e quello dei giovani colleghi di cui si parla) se si provasse che ho avuto torto.

E dunque lo specializzando è come l'adolescente? È, obtorto collo, l'eterno studente?

## SENTITE QUESTA ovvero

# La cartella clinica è riservata ma non segreta

**N**on commette reato di violazione di segreto d'ufficio colui che rilascia copia della cartella clinica ad una persona che non è il diretto interessato. Questo in estrema sintesi il contenuto della sentenza n. 30150 della Cassazione che ha assolto un marito il quale si era procurato (attraverso la compiacenza di un impiegato dell'ospedale) la cartella clinica della moglie, degente in un reparto di psichiatria, al fine di utilizzarla per un procedimento di separazione. Sentenza sotto molti versi interessante questa della Cassazione, soprattutto alla luce degli sforzi che si stanno compiendo in molti ambiti – Ministero della Salute, Garante della Privacy, Ordini professionali, Regioni, Aziende USL, rappresentanze dei cittadini – per dare la giusta e corretta applicazione alla legge 675 del 1996. Anni di riunioni e di dibattiti anche accesi sul diritto del paziente alla riservatezza nel trattamento dei propri dati sanitari, con una valorizzazione dell'elemento "salute" come intoccabile, quasi che fosse un totem al quale tutti si devono piegare con le loro esigenze.

La spiegazione della Cassazione risulta a dir poco stupefacente: ***“la cartella clinica, pur essendo atto attinente a notizie riservate, non costituisce documentazione relativa a notizie d'ufficio riservate. La cartella clinica, è vero, previo consenso dell'interessato o autorizzazione dell'autorità amministrativa, poteva essere rilasciata a terzi per finalità legittime previste dall'ordinamento giudiziario.”***

Come dire: signori, fino ad ora abbiamo scherzato! Forse non si è ancora valutata appieno la portata di una tale sentenza e mi auguro che qualcuno in questo benedetto paese si occupi un poco di più di queste quisquillie e un poco meno di altre bazzecole.

Forse sarebbe il caso che la Professione – tutta la Professione – si schierasse a difesa di un principio sacrosanto dell'esercizio della medicina, il segreto professionale. O forse, molto più italianamente, qualcuno o meglio tutti aspettano la successiva sentenza della Cassazione che, ristabilendo i già precari equilibri, affermi i principi esattamente opposti ai precedenti. La sentenza sui jeans della scorsa estate insegna !!!

*Il presidente*

# ELEZIONI

## TRIENNIO 2003-2005

### AVVISO DI CONVOCAZIONE ASSEMBLEE ELETTORALI

- 1) CONSIGLIO DIRETTIVO:  
COMPONENTI ISCRITTI ALBO MEDICI CHIRURGHI
- 2) COLLEGIO DEI REVISORI DEI CONTI

L'Assemblea elettorale degli iscritti all'Albo dei Medici Chirurghi è convocata, in seconda convocazione, ai sensi del combinato disposto dell'art. 14 del D.P.R. 5 aprile 1950 n. 221, dell'art. 6 della legge 24 luglio 1985 n. 409, nei giorni:

SABATO	26	ottobre 2002	dalle ore 10.00	alle ore 20.00
DOMENICA	27	ottobre 2002	dalle ore 10.00	alle ore 20.00
LUNEDI'	28	ottobre 2002	dalle ore 10.00	alle ore 20.00

#### per l'elezione:

- dei quindici componenti del Consiglio Direttivo iscritti all'Albo dei Medici Chirurghi;
- dei tre Revisori dei Conti effettivi e di un Revisore supplente.

Sono eleggibili tutti gli iscritti agli Albi ivi compresi i componenti uscenti.

Non sussiste alcuna causa di ineleggibilità per l'elezione alle cariche ordinistiche.

Il voto è diretto, libero e segreto.

L'iscritto per votare deve presentarsi di persona all'Ufficio elettorale nei giorni e nelle ore sopra indicati, munito di documento di riconoscimento.

Non sono ammesse DELEGHE.

**Per la validità della scheda occorre indicare NOME E COGNOME**

- **di quindici colleghi (15) iscritti all'Albo dei Medici Chirurghi per l'elezione del Consiglio Direttivo;**
- **di tre componenti effettivi (3) e del componente supplente (1) iscritti all'Albo Medici Chirurghi e all'Albo Odontoiatri per l'elezione del Collegio dei Revisori dei Conti.**

In caso di omonimia l'indicazione delle preferenze può essere fatta scrivendo, invece del nome e cognome, il numero d'ordine di iscrizione all'Albo, ovvero aggiungendo al nome e cognome la data di nascita e/o il luogo di nascita e/o il domicilio, risultanti dall'Albo.

A coloro che risultano iscritti ai due Albi, a quello dei Medici Chirurghi e a quello degli Odontoiatri, vengono consegnate tre schede:

- una per la votazione dei componenti del Consiglio Direttivo iscritti all'Albo dei Medici Chirurghi;
- due per l'elezione dei componenti il Collegio dei Revisori dei Conti.

IL PRESIDENTE  
Nicolino D'Autilia

# LETTERA APERTA AI MEDICI E AGLI ODONTOIATRI MODENESI

Il Consiglio dell'Ordine dei Medici e degli Odontoiatri di Modena deve ancora una volta dolersi del clima che le elezioni periodicamente generano.

È triste dover constatare che fra i professionisti della nostra "enclave" si finisce sempre per polemizzare, per aggredirsi reciprocamente e non si trovi maniera di instaurare un dialogo che, pur nel rispetto delle posizioni di ciascuno, conduca a un dibattito politico sereno e fondato sull'analisi dei programmi dai quali derivi successivamente la scelta elettorale di ogni singolo componente la comunità medica e odontoiatrica.

Poiché questo Consiglio è stato definito poco rappresentativo da una minoranza di colleghi, ricorda a tutti che di esso fanno parte:

- ospedalieri della ospedalità pubblica;
- ospedalieri della ospedalità privata;
- medici di medicina generale;
- docenti universitari;
- pediatri di libera scelta;
- specialisti ambulatoriali;
- liberi professionisti;
- esercenti l'odontoiatria.

Questo Consiglio è stato accusato di non essere aperto alla collaborazione di tutti i colleghi modenesi dalla stessa minoranza di colleghi e pertanto ricorda a tutti che:

- **l'Ordine di tutti i medici e di tutti gli odontoiatri di Modena** ha istituito 12 Commissioni che hanno operato nei diversi ambiti di interesse della professione;
- **l'Ordine di tutti i medici e di tutti gli odontoiatri di Modena** ha sempre e attraverso ogni mezzo (Bollettino, sito web, inviti personali) sollecitato tutti i colleghi a una partecipazione attiva alla vita e all'attività ordinistica.

Questo Consiglio è stato accusato di non essere attento alle problematiche della professione e pertanto ricorda a tutti che:

- **l'Ordine di tutti i medici e di tutti gli odontoiatri di Modena** ha sempre accolto tutte le istanze dei medici e degli odontoiatri che ad esso si sono rivolti, con attenzione e ferma volontà di trovare le soluzioni migliori dei problemi proposti.
- **l'Ordine di tutti i medici e di tutti gli odontoiatri di Modena** ha istituito una consulenza legale gratuita, presso la sede, da parte di un avvocato del foro di Modena esperto in questioni amministrative, allo scopo di aiutare tutti coloro i quali hanno o presumono di avere problemi con le amministrazioni da cui dipendono o con cui hanno a che fare.

Questo Consiglio è stato accusato di aver artatamente e strumentalmente anticipato la data delle elezioni allo scopo di impedire a una parte dei colleghi di svolgere la loro campagna.

Il Consiglio respinge l'accusa con sdegno e con la massima fermezza e ricorda a tutti che l'informazione sulla data delle elezioni è stata tempestiva e completa essendo stata fornita oltre che attraverso le comunicazioni ufficiali anche attraverso il Bollettino, ove ci si è premurati di pubblicare il facsimile delle schede elettorali da deporre nelle urne, allo scopo di garantire alla minoranza che ha elevato tale protesta tutto il tempo di cui possa aver avuto bisogno per la compilazione della propria lista.

Questo Consiglio ricorda a tutti che l'invito a disertare le urne ha provocato all'Ordine di tutti i medici e di tutti gli odontoiatri di Modena un notevole danno economico (circa € 26.800 pari a circa 50.000.000 delle vecchie lire) che si rifletterà in un minor numero e qualità di servizi che il nuovo Consiglio potrà offrire ai colleghi.

La trasparenza degli atti deliberativi di questo Consiglio è sotto gli occhi di tutti; tutto si è svolto sempre alla luce del sole ed essi sono sempre a disposizione di chiunque voglia esaminarli.

Questo Consiglio ringrazia coloro che hanno partecipato alla passata votazione e li invita a essere presenti anche nella prossima tornata elettorale in modo da rendersi parte attiva di una democrazia che è compiuta solo quando si esprime attraverso il voto.

Un cordiale saluto dunque e un invito a svelenire i contrasti che, assolutamente legittimi quando restano sul piano politico, quando invece sono improntati al sospetto ingiustificato o ancor peggio alla calunnia personale forniscono ai media una immagine distorta della categoria.

*Il Consiglio dell'Ordine dei Medici  
e degli Odontoiatri di Modena*

## SEDUTA DI CONSIGLIO DIRETTIVO - 2 SETTEMBRE 2002

Il giorno 2 settembre 2002 alle ore 21,30 presso la Sala delle adunanze di quest'Ordine si è riunito il Consiglio Direttivo.

Presenti: Dott. Antonino Addamo, Dott. Marco Baraldi (Vice-presidente), Dott. Luigi Bertani, Dott. Nicolino D'Autilia (Presidente), Dott. Giancarlo Del Grosso, Dott. Roberto Gozzi, Dott. Paolo Martone, Dott. Roberto Olivi, Dott. Michele Pantusa (Segretario), Dott. Stefano Reggiani (Tesoriere), Prof. Francesco Rivasi, Dott. Francesco Sala, Dott. Tommaso Trenti.

Revisori dei Conti: Dott. Lodovico Arginelli, Dott. Adriano Dallari.

Si discute il seguente ordine del giorno:

1. Approvazione verbali sedute di Consiglio del 15.7.2002 e del 30.7.2002;
2. Variazioni agli albi professionali;
3. Comunicazioni del Presidente;
4. L'Ordine di Modena registrato come provider ECM;
5. Nuovo logo dell'Ordine (*Pantusa*);
6. Casa del Professionista e dell'Artista: riunione del Consiglio di Amministrazione;
7. Elezioni ordinistiche del 28-29-30 settembre p.v.: aspetti organizzativi;
8. Problematiche connesse all'avvio dei lavori della Commissione Regionale ECM (*Reggiani - D'Autilia*);
9. Delibere amministrative (*Reggiani*);
10. Delibere di pubblicità sanitaria;
11. Varie ed eventuali.

## VARIAZIONI AGLI ALBI PROFESSIONALI - Seduta di Consiglio del 2.9.2002

### ALBO MEDICI CHIRURGHI

Prima iscrizione		N. Iscriz.
BOTTARI	STEFANO	5623
Iscrizione per trasferimento		
CIOCCA	BARBARA	5620
FABBRI	LEONARDO	5622
MODENA	NICOLETTA	5621
Cancellazione per trasferimento		
CORRADI	MARIA PAOLA	4820
Cancellazione per cessata attività		
CAPPI	VILMO	98
ZAMBARDA	EURO	1318
Inserimento elenco speciale Medici Competenti in Medicina del Lavoro ai sensi D. l. 277/91		
ANANIA	ALFONSO VITTORIO	2807
GIANNETTI	LUCA	464

## SEDUTA DI COMMISSIONE ALBO MEDICI - 16 SETTEMBRE 2002

Il giorno 16 settembre 2002 alle ore 21 presso la sede di P.le Boschetti, 8 - Modena - si è riunita la Commissione Albo Medici Chirurghi.

Presenti: Dott. Antonino Addamo, Dott. Marco Baraldi (Vice-presidente), Dott. Luigi Bertani, Dott. Nicolino D'Autilia (Presidente), Dott. Giacinto Loconte, Dott. Paolo Martone, Dott. Roberto Olivi, Dott. Michele Pantusa (Segretario), Dott. Stefano Reggiani (Tesoriere), Prof. Francesco Rivasi, Dott. Francesco Sala.

Si discute il seguente ordine del giorno:

1. Giudizio disciplinare procedimento Dott. U.B.;
2. Giudizio disciplinare procedimento Dott. G. B.;
3. Giudizio disciplinare procedimento Dott. A. G.;
4. Giudizio disciplinare procedimento Dott. H. B.;
5. Valutazione casi disciplinari: eventuale apertura di procedimento;
6. Opinamento eventuali parcelle sanitarie;
7. Varie ed eventuali.

La Commissione ha deciso l'apertura di procedimento disciplinare nei confronti del Dott. F.F. e del Dott.C.B.



## SEDUTA DI COMMISSIONE ALBO ODONTOIATRI - 10 SETTEMBRE 2002

Il giorno 10 settembre 2002 alle ore 21 presso la Sede di Ple Boschetti, 8 – Modena - si è riunita la Commissione Albo Odontoiatri.

Presenti: Dott. Riccardo Cunsolo (Segretario), Dott. Giancarlo Del Grosso, Dott. Marco Fresa, Dott. Roberto Gozzi (Presidente).

1. Approvazione verbale seduta Commissione Albo Odontoiatri del 9.7.2002;
2. Comunicazioni del Presidente;
3. Ultime notizie: 471 – 386;
4. E.C.M.;
5. Opinamento eventuali parcelle odontoiatriche;
6. Varie ed eventuali.

\* \* \*

### RISULTATI ELEZIONI COMMISSIONE ALBO ODONTOIATRI TRIENNIO 2003/2005

1. DOTT. MARCO FRESA	preferenze	106
2. DOTT. ROBERTO GOZZI	preferenze	105
3. DOTT. VINCENZO MALARA	preferenze	105
4. DOTT. GIANCARLO DEL GROSSO	preferenze	99
5. DOTT. RICCARDO CUNSOLO	preferenze	78

Nel corso della riunione di insediamento della nuova Commissione Albo Odontoiatri, tenutasi il 3/10/2002, sono risultati eletti:

PRESIDENTE	DOTT. ROBERTO GOZZI
SEGRETARIO	DOTT. VINCENZO MALARA

# CERTIFICAZIONE PER LE “BADANTI”

## LEGGE 189 DEL 30 LUGLIO 2002: ASPETTI APPLICATIVI IN AMBITO SANITARIO

**L**a legge 189/2002 “**modifica alla normativa in materia di immigrazione e di asilo**” prevede, fra l’altro, all’articolo 33 che “1) chiunque ...ha occupato alle proprie dipendenze personale di origine extracomunitaria, adibendolo ad attività di assistenza a componenti della famiglia affetti da patologie o handicap che ne limitano l’autosufficienza ...può denunciare ...3) ai fini della ricevibilità, alla dichiarazione di emersione sono allegati... omissis ... certificazione medica della patologia o handicap del componente la famiglia alla cui assistenza è destinato il lavoratore..”

Come si vede dunque viene richiesto il rilascio di una certificazione da parte di un medico che nella maggior parte dei casi, per non dire in esclusiva, si identifica nel medico di medicina generale, figura che riveste le caratteristiche della continuità nelle cure soprattutto domiciliari. Ciò non esclude peraltro che qualsiasi medico possa certificare la patologia per la quale la famiglia ha deciso di assistere la

persona con l’ausilio di un lavoratore extracomunitario.

Cosa certificare?

La legge appare in questo senso molto chiara. Il medico deve certificare la sussistenza di “patologie” o “handicap” del paziente che ne limitano l’autosufficienza; non viene pertanto menzionata né la tipologia della non autosufficienza né la percentuale di riduzione dell’autonomia del soggetto. Ciò significa che sono previste le perdite anche solo parziali dell’autosufficienza relativamente ad alcune delle funzioni vegetative e relazionali elementari. Il medico è tenuto a rilasciare tale certificazione sia perché ciò rientra negli obblighi deontologici (art. 22 C.D.) sia perché vi è un esplicito riferimento alla responsabilità penale del professionista sanitario (art. 481 C.P.). La certificazione in oggetto non rientra nei certificati gratuiti.

*Il presidente*

## Centro Acustico Italiano

DA 30 ANNI IL PUNTO DI RIFERIMENTO PER CHI HA PROBLEMI DI UDITO

**La professionalità guida i nostri tecnici audioprotesisti alla soddisfazione del debole di udito**



**Fornitori accreditati  
Regione Emilia Romagna  
ai sensi D.M. 332/99**

**Il Centro fornisce gratuitamente diversi servizi quali:**

**MISURAZIONE DELLA FUNZIONE UDITIVA  
con audiometri ed impedenzometri clinici**

**FORNITURE DI AUSILI PER PERSONE CON  
DISTURBI ALL’UDITO  
con apparecchi acustici delle migliori marche**

**ASSISTENZA TECNICA QUALIFICATA E  
CERTIFICATA  
delle protesi di ogni marca**

**FORNITORE DELLA REGIONE EMILIA ROMAGNA  
Consulenza e assistenza gratuita per l’istruzione  
della pratica per gli aventi diritto alla fornitura**

Corso Canalgrande, 28 - MODENA - tel. 059/23.71.77 - modencait@tin.it  
www.centroacustico.it

# I MEDICI DI MEDICINA GENERALE: PERCHÉ ESCLUSI?

**S**ulla Gazzetta ufficiale del 30 luglio u.s. è pubblicato il provvedimento che autorizza la reimmissione in farmacia dei prodotti a base di **sibutramina**.

Fin qua nulla di strano. Anzi le folte schiere di obesi sono felici. E come dar loro torto?

Peccato che per ottenere la prescrizione del farmaco si debbano rivolgere a specialisti in cardiologia, diabetologia, endocrinologia, medicina interna e scienza dell'alimentazione. Mancano reumatologi e pneumologi e poi ci sono tutte, o quasi, le specialità mediche. D'altro canto se il o la paziente dovesse star male, diciamo la verità, a chi si rivolgerà? Al diabetologo, naturalmente. Lo troverà in un battibaleno e si farà consigliare sui provvedimenti più efficaci. Se c'è un medico poi che ha sempre maneggiato con grande frequenza la sibutramina, bene questo è il diabetologo seguito dal cardiologo. Chi come lo scrivente esercita la professione di medico di famiglia può testimoniare che le prescrizioni di sibutramina da parte di colleghi cardiologi sono state tanto nume-

rose che non riuscirebbe a rammentarne il numero. Scherzi a parte, questo nostro Paese è costantemente pervaso da quel soffuso ma deciso sentimento di valorizzazione dei medici specialisti anche per le più semplici e naturali delle procedure sanitarie, che trovano invece nei medici di medicina generale il loro interlocutore privilegiato, sia per la costanza e continuità del rapporto con il paziente, sia per la garanzia di una rapida e facile riscontrabilità degli eventuali effetti indesiderati da farmaci. Ma tant'è, la cultura del medico di medicina generale come terminale ultimo del Servizio sanitario resiste ancora, e non solo a livello romano. Bisognerà impegnarsi ancora molto e con molta energia per poter affermare e sostenere un ruolo che ci deriva da una competenza acquisita sul campo, validata da un processo di continuo aggiornamento e verificabile tutti i giorni da chiunque, medici e pazienti.

Tanto per non sentirsi i soliti buzzurri.

*N.G. D'Autilia  
Medico di medicina generale*

## UN DIBATTITO APERTO: “MEDICINE NON CONVENZIONALI”

**C**olgo l'occasione per entrare in punta di piedi nel dibattito e/o vexata quaestio delle cosiddette medicine non convenzionali... e subito chiedere a tutti i colleghi se si sentono convenzionali o no (alcuni risponderanno che sono convenzionati con qualche ente, per esempio con l'Azienda USL di Modena....).

Credo quindi che prima di giudicare, occorra giudicarsi un pochino...

Poi farei notare che il problema non è solo medico ma di tutte le cosiddette scienze... per esempio la chimica è stata preceduta si fa per dire dall'alchimia con la ricerca della pietra filosofale ed è stata seguita dalla “chimica non convenzionale” della fisica atomica con la scoperta della transmutazione radioattiva e degli elementi transuranici....

Allora dove sta la chiave di volta del “problema”? La risposta a mio parere è che trattasi di un proble-

ma indecidibile nel senso che nel continuum della conoscenza non c'è un vero inizio così come forse non ci sarà mai una vera fine (la ricerca della verità assoluta è una cosa diversa dall'evoluzione del sapere e del sapere fare. Per di più l'uomo oggi non solo vuole guarire ma vuole stare meglio, essere più bello anche se a modo suo ed in definitiva vuole godere il suo corpo e la sua vita: “eudemonica medica” unica vera medicina!?).

Allora la soluzione umanamente penosa della normalizzazione attraverso la legge non potrà mai sollevare alcun uomo (medico o non!) dalla sua abissale ignoranza. Ci saranno sempre “medici” e “ciarlatani”! Solo l'acquisizione da parte dell'utenza (cioè di tutti!) di una mentalità scientifica (a molti fa comodo che non si diffonda!) può fare sì che i primi abbiano più clienti dei secondi.

Con idealistica speranza

*D. Gandolfi*

# ERRORI IN MEDICINA

## FINALMENTE UNA SENTENZA CHE RENDE GIUSTIZIA AL MEDICO

**V**iva soddisfazione è stata espressa dal Presidente della Federazione Nazionale degli Ordini dei Medici Chirurghi e degli Odontoiatri Giuseppe Del Barone per i contenuti della sentenza delle Sezioni Unite della Corte di Cassazione, nella quale viene riaffermato il concetto secondo il quale un "ragionevole dubbio" è sufficiente per scagionare il medico da eventuali accuse di malpractice.

"Finalmente una sentenza che rende giustizia al medico – ha dichiarato Del Barone – che troppo spesso si trova a pagare colpe non sue. E ciò risulta tanto più grave di fronte al numero sempre crescente di contenziosi, registrato negli ultimi anni,

promossi dai pazienti per veri ma il più delle volte presunti errori professionali.

Nel dare valenza al "dubbio" si è finalmente affermato che la medicina non è una scienza esatta e che ogni malattia è il frutto di una interazione complessa di numerosi fattori, sociali, ambientali, immunologici e genetici e che come tale sfugge ad ogni considerazione probabilistica o statistica. Un concetto questo – ha concluso Del Barone – che ci deve far ricordare che in ogni caso l'interesse del medico è sempre e comunque rivolto verso il malato nel suo insieme e non, come erroneamente e semplicisticamente si è portati a credere, verso la malattia.



### Miss Italia e Avis

**"Donare sangue aiuta a essere belli... fuori e dentro!"**

Gloria Bellicchi Miss Italia 1998

**La bellezza  
della generosità**

**AVIS**

**In tutta Italia  
www.avis.it**

a cura dell'AVIS Regionale Emilia-Romagna

# ENPAM - NUOVI REQUISITI PER L'AMMISSIONE AI RISCATTI DEL FONDO LIBERA PROFESSIONE PER I LAUREATI IN ODONTOIATRIA

**È** stato modificato, per i laureati in odontoiatria, il requisito di anzianità contributiva minima necessaria per l'ammissione ai riscatti previsti dal regolamento del Fondo Generale ENPAM (10 anni) in quanto i laureati in odontoiatria hanno cominciato a contribuire al Fondo della Libera Professione solo dal 1995 (a differenza dei medici per i quali la contribuzione ha avuto inizio dal 1990) e quindi in assenza di modifiche regolamentari sarebbero stati ammessi ai riscatti solamente dal 2004. Per i soli laureati in odontoiatria, l'ENPAM ha quindi stabilito che, al fine del raggiungimento del requisito minimo di dieci anni di anzianità contributiva, i periodi di iscrizione all'Albo dal 1° gennaio 1990 al 31 dicembre 1994 si cumulano all'anzianità contributiva effettiva maturata successivamente.

La nuova norma regolamentare è completata da una disposizione transitoria in base alla quale - ai fini del calcolo dell'onere di riscatto - le domande presentate dai laureati in odontoiatria entro il 7 febbraio 2003 (cioè entro 6 mesi dalla pubblicazione della norma sulla Gazzetta Ufficiale) sono convenzionalmente considerate come prodotte il 1°

gennaio dell'anno successivo a quello del conseguimento del requisito di accesso ai riscatti. Ciò determina, per i professionisti interessati, un minor costo del riscatto, in quanto l'onere a carico dell'iscritto è commisurato all'età ed all'anzianità contributiva possedute alla suddetta data del 1° gennaio. Dopo la scadenza di tale termine (7 febbraio 2003) l'onere del riscatto, analogamente a quanto avviene per gli altri iscritti, sarà calcolato in base all'età e all'anzianità contributiva possedute al momento dell'effettiva presentazione della domanda e sarà, dunque, maggiore di quello determinato con i parametri di cui sopra. La delibera ENPAM introduce infine un'altra novità: sia per i laureati in odontoiatria che per i laureati in medicina ha sostituito l'ulteriore requisito di cinque anni di anzianità contributiva maturati nel quinquennio immediatamente antecedente l'anno della domanda di riscatto con quello di un anno di contribuzione nel triennio precedente l'anno della domanda.

Presso la segreteria dell'Ordine è disponibile il testo completo della circolare ENPAM e la modulistica per effettuare il riscatto.

Stanco di mutui  
a sorpresa?  
Scegli Sanpaolo IMI.

BGSDAry



Speciali condizioni  
associate ENPAM

Se vuoi evitare sorprese, oggi Sanpaolo IMI mette a tua disposizione Domus, una linea di mutui senza limite di importo. Semplici da capire, velocissimi da ottenere, economici come solo una grande banca può offrirti. E con durata da 5 fino a 30 anni! E in più, per consentirti di trovare il mutuo che fa esattamente per te, il tasso puoi sceglierlo tu fra fisso, variabile, oppure mix. Se cerchi un mutuo senza sorprese, chiedi subito informazioni alla più vicina Filiale Sanpaolo IMI!

**SANPAOLO IMI**  
CI PIACE DARTI DI PIÙ.

Presso le Filiali Sanpaolo IMI sono a tua disposizione i Fogli Informativi Analitici riportanti tutte le condizioni economiche che ti abbiamo riservato.

Filiali Sanpaolo IMI di Modena: Via Emilia Est 120 - Tel. 059 3684211 • Via Giardini 29 - Tel. 059 222250  
e a: Carpi, Via Lenin 1 - Tel. 059 698478 • Sassuolo, Via Aravecchia 11 - Tel. 0536 980551 • Vignola, Viale Mazzini 19  
Tel. 059 763128 • Formigine, Via Trento e Trieste 74 - Tel. 059 573183 • Spilamberto, Via Roncati 49 - Tel. 059 785117



### LO STORMO

Già il sole tramonta  
in una lontana frontiera  
di luci dai molti colori  
che stingon pian piano  
tra nubi e crinali.

Si fanno le ore più quiete,  
quand'ecco improvviso  
ai tocchi dell'angelus  
da guglie e da torri  
sussulta lo stormo:  
miriadi d'ali e di gridi  
s'alzano al vento.

Poi al tacer della squilla  
la ridda di voli  
ondeggia, ritorna,

si placa, si posa  
tra i rami e sui tetti.

Adagio, mentre s'abbruna  
e taccion gli stridi  
e una falce di luna  
veglia sui nidi  
di trepide piume.

Ormai gli ucellini  
respirano lievi,  
nel sonno li culla  
l'incanto notturno  
e mentre dormono  
sognano l'aurora.

L. Piccinini

### ESTATE 2002

Piove,  
mentre disteso  
su di una calda roccia  
ascoltavo,  
in sonnolento silenzio  
il rumore del mare.

Piove,  
piccola acqua nella grande acqua,  
a gocce rade dapprima  
brucianti e piacevoli  
sulla pelle abbronzata;  
ma il sole ancora risplendeva  
nel pomeriggio all'occidente.

Piove,  
da una nuvola nera  
scesa dal monte  
spinta dal vento  
a cavalcare onde profonde  
e a spegnere i colori della sera.

F. Vaccari

### Storielle a cura di Roberto Olivi



- *Un buon matrimonio*  
Se hai il padre povero, sei sfortunato. Se hai il suocero povero, sei scemo.
- Sai qual è la differenza tra un pessimista e un ottimista? Il pessimista pensa che la situazione non possa peggiorare, l'ottimista sì.  
Anonimo
- *Legge di Pope*  
I piatti sbreccati non si rompono mai.
- Se volete saperne di più su di voi, origliate dietro le porte.

Gesualdo Bufalino

---

## LA CLINICA ED I PERCORSI DIAGNOSTICI E TERAPEUTICI DELLA SINDROME CORONARICA ACUTA, DELLA CARDIOPATIA ISCHEMICA CRONICA E DELLE ARITMIE Per i Medici di Medicina Generale

---

Martedì 29 ottobre 2002 ore 20 - Aula "Ramazzini" - Policlinico di Modena

### Apertura dei Lavori

Dott. Giovanni Pieroni (Direttore Sanitario)

Prof.ssa Maria Grazia Modena (Direttore Cardiologia Azienda Ospedaliera Policlinico di Modena)

Dott. Nicolino D'Autilia (Presidente Ordine dei Medici di Modena)

Dott. Carlo Cappello (Dirigente U.O. Cardiologia – Organizzatore dei Seminari)

### 1° Seminario

**h. 20.30 La sindrome coronarica acuta. Nuove strategie terapeutiche.**

#### Relatori

**dott. Giuseppe Geraci** (Dirigente Medico 1° livello, Responsabile Modulo Organizzativo di Emodinamica, U.O. Cardiologia -Azienda Ospedaliera Policlinico Modena)

**dott. Rosario Rossi** (Dirigente Medico 1° livello, Responsabile Ambulatorio di Cardiologia Pediatrica, U.O. Cardiologia - Azienda Ospedaliera Policlinico Modena)

**dott. Carlo Ratti** (Scuola di Specializzazione in Cardiologia. Università degli Studi di Modena e Reggio Emilia)

**h. 21 La troponina e il CPK M-B massa hanno rivoluzionato la diagnosi e la classificazione della Sindrome Coronarica Acuta (Angina instabile o IMA non Q, IMA Q)**

#### Relatori

**dott. Andrea Barbieri** (Dirigente Medico 1° livello, Responsabile Ambulatorio Cardiopatia Ischemica e Laboratorio di Ecocardiografia, U.O. Cardiologia - Azienda Ospedaliera Policlinico Modena)

**dott. Giuseppe Fantini** (Dirigente Medico 1° livello, Responsabile U.T.I.C, U.O. Cardiologia - Azienda Ospedaliera Policlinico Modena)

**dott. Daniel Monopoli** (Scuola di Specializzazione in Cardiologia . Università degli Studi di Modena e Reggio Emilia)

**h. 21.30 Confronto /dibattito fra i Medici di Medicina Generale ed i docenti sugli argomenti trattati.**

- Seguirà Cena

---

**LA CLINICA ED I PERCORSI DIAGNOSTICI  
E TERAPEUTICI DELLA SINDROME CORONARICA ACUTA,  
DELLA CARDIOPATIA ISCHEMICA CRONICA E DELLE ARITMIE**  
Per i Medici di Medicina Generale

---

Martedì 19 novembre 2002 - Aula "Ramazzini" - Policlinico di Modena

**2° Seminario**

**h. 20.30** La cardiopatia ischemica cronica alla luce delle recenti linee guida: ruolo del Medico di Medicina Generale ad inserirsi nei percorsi diagnostico-terapeutici. Domande, quesiti.

Relatori

**dott. Carlo Cappello** (Dirigente Medico 1° livello, Responsabile Degenza Cardiologia, Responsabile Attività Ambulatoriale – U.O. Cardiologia, Azienda Ospedaliera Policlinico di Modena)

**prof.ssa Anna Vittoria Mattioli** (Professore Associato – U.O. Cardiologia, Azienda Ospedaliera Policlinico di Modena)

**dott. Eugenio Prati** (Scuola di Specializzazione in Cardiologia – Università degli Studi di Modena e Reggio Emilia)

**h. 21.30** Confronto /dibattito fra i Medici di Medicina Generale ed i docenti sugli argomenti trattati.

- Seguirà Cena

---

**LA CLINICA ED I PERCORSI DIAGNOSTICI  
E TERAPEUTICI DELLA SINDROME CORONARICA ACUTA,  
DELLA CARDIOPATIA ISCHEMICA CRONICA E DELLE ARITMIE**  
Per i Medici di Medicina Generale

---

Martedì 3 dicembre 2002 - Aula "Ramazzini" - Policlinico di Modena

**3° Seminario**

**h. 20.30** Novità in tema di diagnosi e terapia delle aritmie: valutazione clinico-strumentale ed indicazioni terapeutiche

Relatori

**dott. Edoardo Casali** (Dirigente Medico 1° livello, Responsabile Pace Maker e Devices, U.O. Cardiologia -Azienda Ospedaliera Policlinico Modena)

**dott. Vincenzo L. Malavasi** (Dirigente Medico 1° livello, Responsabile Ambulatorio di Aritmologia, U.O. Cardiologia - Azienda Ospedaliera Policlinico Modena)

**dott. Mauro Zennaro** (Scuola di Specializzazione in Cardiologia – Università degli Studi di Modena e Reggio Emilia)

**h. 21.30** Confronto /dibattito fra i Medici di Medicina Generale ed i docenti sugli argomenti trattati.

- Seguirà Cena

Per ogni seminario il Ministero della Sanità ha accordato i Crediti formativi ECM

---

**Segreteria Organizzativa:** Sig.ra Germana Sitta, U.O. Cardiologia  
Azienda Ospedaliera Policlinico di Modena - tel 059/422.4496 – fax:059/422.4498 - Segr.cardiofree@unimo.it





associazione nazionale dentisti italiani  
Sezione Provinciale di Modena

## INIZIATIVE CULTURALI ODONTOIATRICHE

### LO STATO DELL'ARTE IN CHIRURGIA MUCO-GENGIVALE

*Relatore Dott. Stefano Parma Benfenati*

**Modena**  
**mercoledì 16 ottobre '02 - Ore 21:00**

Sala Conferenze - piano terra – Ordine dei Medici Chirurghi e degli Odontoiatri di Modena  
P.le Boschetti, 8 – Modena

### IMPLANTOLOGIA PROTESICAMENTE GUIDATA

*Relatori Dott. Umberto Pratella - Sig. Stefano Biacchessi*

**Modena**  
**martedì 29 ottobre '02 - Ore 21:00**

Sala Conferenze - piano terra – Ordine dei Medici Chirurghi e degli Odontoiatri di Modena  
P.le Boschetti, 8 – Modena

### LA PROGRAMMAZIONE ESTETICA IN ODONTOIATRIA

*Relatore Dr. Massimo Fuzzi*

**Modena**  
**martedì 12 novembre '02 - Ore 21:00**

Sala Conferenze - piano terra – Ordine dei Medici Chirurghi e degli Odontoiatri di Modena  
P.le Boschetti, 8 – Modena

**Moderatore degli incontri: Dott. Antonio Cremonini**  
**Segretario Culturale A.N.D.I. Sezione Provinciale di Modena**

**Segreteria Organizzativa:** Sig.ra Giorgia c/o A.N.D.I. Sezione Provinciale di Modena  
P.le Boschetti, 8 – 41100 Modena Tel. 059/230890 Fax 059/233112 E.mail andi.mo@libero.it

**CENTRO DI BIOETICA " G. MOSCATI "**  
col patrocinio dell'Università di Modena e Reggio Emilia

Sabato 19 ottobre 2002 - ore 17

convegno sul tema:

**LE CELLULE STAMINALI  
APPLICAZIONI CLINICHE E ASPETTI ETICI**

Relatori:

**Prof. GIORGIO LAMBERTENGI DELILIERI**

Direttore del Dipartimento di Ematologia dell'Ospedale Maggiore IRCCS di Milano

**Prof. ALFREDO ANZANI**

Segretario del Comitato Etico dell'Istituto Scientifico Universitario H San Raffaele di Milano –  
Membro corrispondente della Pontificia Accademia per la Vita

Moderatore:

**Prof. EMILIO ROCCHI**

Docente di Terapia Medica dell'Università di Modena e Reggio Emilia

Presidente del Centro di Bioetica "Moscato" di Modena

Aula "Ramazzini" Facoltà di Medicina e Chirurgia - 1° piano Policlinico di Modena

Sabato 30 novembre 2002 - ore 17

**MODELLI EDUCATIVI: VIOLENZA E AGGRESSIVITÀ SOCIALI**

Relatore:

**Dr. Med. ERMANNIO PAVESI, Psichiatra**

Docente di Antropologia psicologica e di Psicologia della Religione  
alla Gustav-Siewerth-Akademie di Weilheim-Bierbrunn (Germania)

Docente di Psicologia allo Studio Teologico di Coira (Svizzera)

Moderatore:

**Prof. EMILIO ROCCHI**

Docente di Terapia Medica all'Università di Modena e Reggio Emilia

Presidente del Centro di Bioetica "Moscato" di Modena

- l'incontro è aperto a tutti - seguirà il dibattito •

Sala B di Palazzo Europa - Via Emilia Ovest 101 - Modena



**DOMUS ASSISTENZA**

**Servizi Assistenziali:**

ad ammalati, ad anziani,  
a portatori di Handicap,  
a domicilio, in ospedale,  
in casa di cura o riposo.

**Servizi Educativi:**

Gestione diretta, Asilo nido Cittadella  
Scuola Materna S. Antonio  
presso la parrocchia S. Antonio  
Piazza Cittadella, 13 - Modena

Per informazioni: Modena: Palazzo Europa - Via Emilia Ovest, 101 - Tel. 059.829.200 - Fax 059.829.050

**Invitiamo tutti a visitare la mostra  
“Il Bene e il Bello – I luoghi della cura”  
allestita presso l’atrio del Policlinico di Modena  
dall’11 al 21 ottobre 2002**

Il percorso espositivo della mostra documenta l’evoluzione dei luoghi di cura dall’antichità ai giorni nostri, sottolineando le specifiche caratteristiche delle diverse epoche in ordine alle pratiche sanitarie e assistenziali. Tale mostra vuole documentare come il fatto cristiano abbia generato una cultura dell’assistenza ai bisognosi ed alla persona malata che ha segnato la pratica della medicina in Occidente ed ha generato quella stupenda opera di carità popolare che sono stati, alla loro origine, gli ospedali. Le forme di assistenza sono spesso nate all’interno della società civile come libere associazioni di uomini desiderosi di dare una risposta ad un bisogno inevaso: un’avventura laica, impregnata da un profondo giudizio di fede.

Presentazione della mostra con il curatore e le autorità venerdì 11 ottobre alle ore 18. Durante tutto il periodo di allestimento (11–21/10/2002) saranno programmate anche visite guidate.

A cura di: Studenti della Facoltà di Medicina - Modena  
Medicina e Persona - Modena

Nella ricorrenza di San Luca evangelista, patrono dei Medici e dei Pittori

**Domenica 20 ottobre 2002 ore 11,30**

nella Chiesa del Voto (Via Emilia Centro di fronte a Corso Duomo)

L’Associazione Medici Cattolici Italiani (AMCI)  
invita i Familiari colpiti dal lutto e tutti i Medici modenesi  
alla tradizionale S.Messa in suffragio dei Colleghi defunti nell’ultimo anno.

La cerimonia sarà accompagnata da un programma di musica sacra  
a cura del Comitato modenese “Messa degli Artisti”

**NOTE TRISTI:**

La Direzione del Bollettino, a nome di tutti i medici della provincia, formula le più sentite condoglianze:

Alla famiglia per la scomparsa del Dott. Ferruccio Prencis.

Alla famiglia per la scomparsa del Dott. Antonio Strammiello.

**Errata corrige** della rubrica “Note tristi” pubblicata sul Bollettino n. 9 del mese di settembre 2002, si riporta la notizia corretta:

La Direzione del Bollettino, a nome di tutti i medici della provincia, formula le più sentite condoglianze: Alla famiglia e al Dott. Wainer Mazzi per la scomparsa del padre.

**NOTE LIETE**

Al collega Dott. Lorenzo D’Arienzo vivissimi rallegramenti per la nascita del piccolo Raffaele con l’augurio di un felice avvenire.

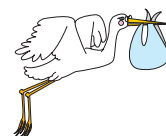

# MODENASSISTENZA

SERVIZI PRIVATI DI ASSISTENZA DOMICILIARE

**Noi Vi assistiamo a casa e in strutture ospedaliere**

A Modena

## SERVIZI DI ASSISTENZA

personalizzata per: anziani; handicappati; malati;  
disabili e persone non autosufficienti

I nostri servizi di  
**SOSTEGNO A DOMICILIO  
E IN STRUTTURE  
OSPEDALIERE**

possono essere:  
saltuari; continuativi; part-time;  
giornalieri/notturni;  
fine settimana



*- chiamateci -*

**MODENASSISTENZA**

**059 -22.11.22**

Via Ciro Menotti, 43 - Modena

**Ad integrazione  
dei nostri servizi, sono disponibili  
prestazioni di parrucchiere  
e pedicùre a domicilio,  
acquisto di generi alimentari ed altro**

**AIUTACI ANCHE TU A  
COSTRUIRE A MODENA  
UN CENTRO SOCIO  
RIABILITATIVO  
RESIDENZIALE PER LE  
PERSONE  
SORDOCIECHE E  
PLURIMINORATE  
PSICOSENSORIALI  
DELL'EMILIA ROMAGNA**

**AIUTARE  
CHI NON VEDE,  
NON SENTE,  
NON PARLA,  
AIUTA A VIVERE**



**PIPPO FRANCO TESTIMONIAL DI COMETE CON I BAMBINI DELLA SCUOLA MATERNA "GESU' BAMBINO" ALLA CERIMONIA DELLA COPERTURA DEL TETTO DELLA CASA DI COMETE**



*un progetto per*

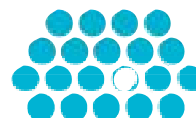

**lega del filo d'oro**

Versamenti: Banca Popolare dell'Emilia Romagna c/c n. 960821 ABI 5387 CAB 12900  
Rolo Banca 1473 c/c n. 999 ABI 3556 CAB 12908 - Carisbo c/c n. 3343 ABI 6385 CAB 12900  
Versamento postale c/c n. 28540409

**COMETE ONLUS - VIA GANACETO 139 - 41100 MODENA TEL. 059/235555 FAX 059/4397490**

# Il sito dell'Ordine è consultabile all'indirizzo Internet [www.ordinemedicimodena.it](http://www.ordinemedicimodena.it)

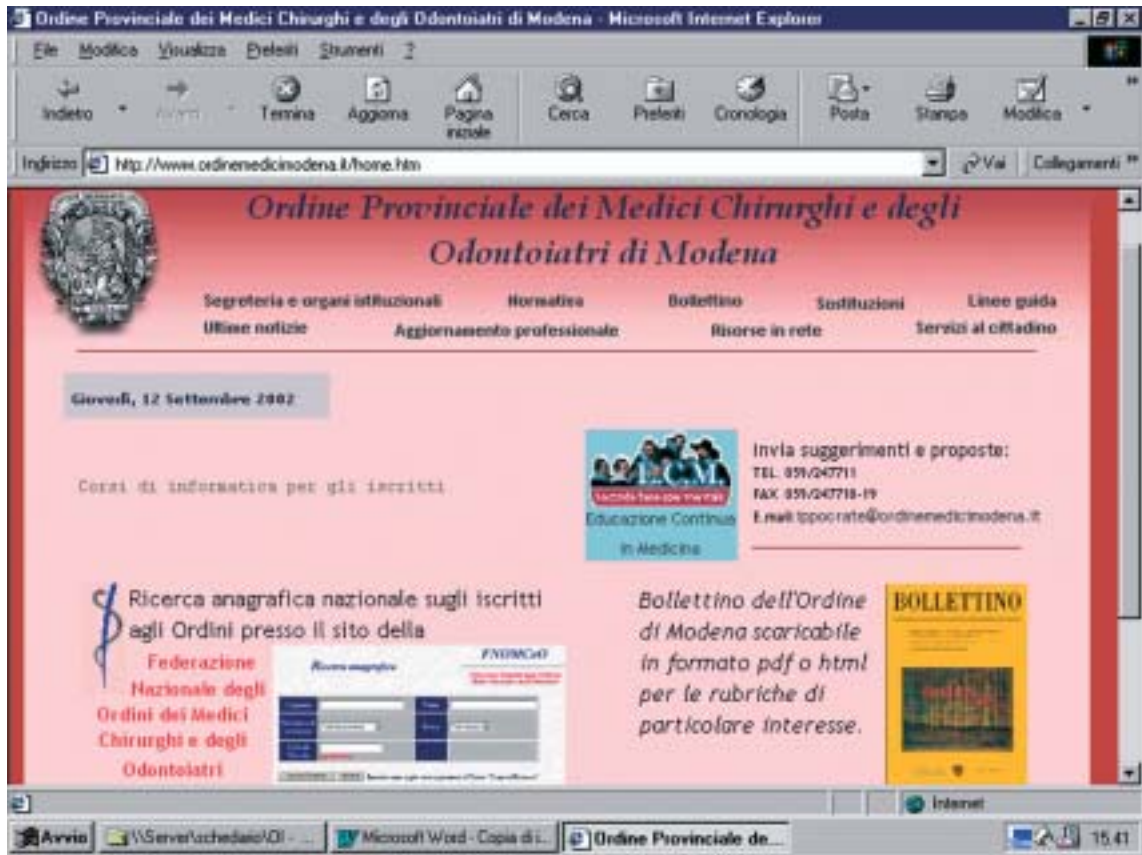

**Home page** con accesso alla ricerca anagrafica nazionale degli iscritti agli Ordini di Italia.

### Segreteria e organi istituzionali

Orari di apertura al pubblico degli uffici. Orari di ricevimento dei colleghi.

Possibilità di scaricare tutta la modulistica on line di interesse per gli iscritti senza dovere accedere ai nostri uffici.

Indirizzi di posta elettronica dei servizi ordinistici per comunicare rapidamente con l'Ordine.

### Normativa

Testi normativi disponibili on line in tema di:

- deontologia professionale
- contratti di lavoro e convenzioni
- normative amministrative e ordinarie

Consultazione gratuita delle Gazzette Ufficiali dello Stato pubblicate negli ultimi 60 giorni.

### Bollettino

Consultazione degli ultimi 12 numeri del Bollettino dell'Ordine di Modena, scaricabile integralmente in formato pdf e in formato html per gli articoli di principale interesse.

### Sostituzioni

Pubblicazione degli elenchi aggiornati dei nominativi e relativo recapito di colleghi disponibili per le sostituzioni di medici di base e pediatri. Principali riferimenti normativi per il conteggio dei compensi.

### Linee Guida

Raccolta delle linee guida in ambito sanitario nazionale e locale.

### Ultime notizie

Rubrica aggiornata quotidianamente a cura della Segreteria dell'Ordine con notizie, scadenze e comunicazioni di interesse per gli iscritti.

### Aggiornamento Professionale

Tutto sul programma nazionale di ECM e sulle iniziative dell'Ordine di Modena in materia di aggiornamento professionale e culturale degli iscritti. Modalità e modulistica per la richiesta del patrocinio dell'Ordine.

### Risorse di rete

Link con le istituzioni sanitarie, accesso ai principali motori di ricerca in ambito sanitario, link con i siti di maggiore interesse suddivisi per specialità medica, collegamento ai siti Internet degli Ordini dell'Emilia Romagna.

### Servizi al cittadino

Pubblicazione del calendario di guardia odontoiatrica festiva organizzato dalla commissione Odontoiatri dell'Ordine, sedi e recapiti telefonici di guardia medica, link con le aziende sanitarie, farmacie di turno, principi sul ruolo dell'Ordine nella tutela dei diritti del cittadino.

