



SPORTELLO GIOVANI OMCEO MODENA

COMMISSIONE GIOVANI PROFESSIONISTI

Dott.ssa Letizia Angeli - COORDINATORE

Dott. Carlo Curatola - COORDINATORE

Dott. Marcello Baraldi

Dott.ssa Claudia Bellucci

Dott. Dario Cimino

Dott. Matteo D'Arienzo

Dott. Cristiano Di Gioia

Dott. Andrea Dotti

Dott. Federica Giusti

Dott. Stefano Guicciardi

Dott.ssa Gaia Po

Dott. Alessandro Poggi

Dott. Marcel Somo

Dott. Stefania Togni





**Ordine provinciale dei Medici Chirurghi
e degli Odontoiatri di Modena**

**P.le Boschetti 8 – 41100 Modena
sportellogiovani@ordinemedicimodena.it**

Sportello Giovani

Dalla necessità di intraprendere nuove strategie di accoglienza e comunicazione, finalizzate ad avvicinare i giovani professionisti medici ed odontoiatri all'Ordine, nasce lo Sportello Giovani. L'idea della Commissione Giovani Professionisti, accolta dal Consiglio dell'Ordine, propone lo strumento Sportello Giovani agli iscritti con le seguenti modalità:

- reale, intesa come front office al mercoledì mattina su appuntamento, presso la sede dell'OMCeO, per la risoluzione di tematiche complesse
- virtuale, tramite corrispondenza mail rivolte a sportellogiovani@ordinemedicimodena.it

Commissione Giovani Professionisti OMCeO Modena

sportellogiovani@ordinemedicimodena.it

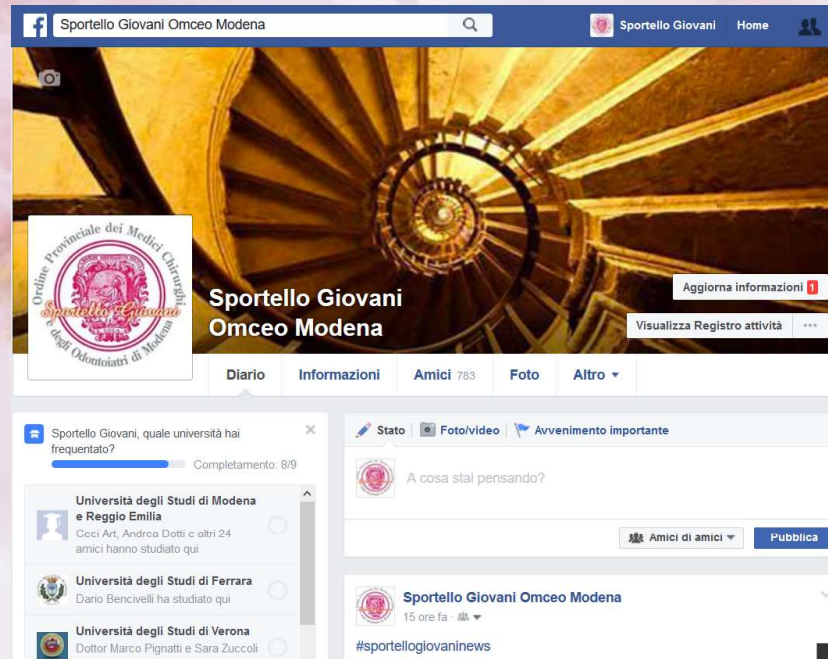

Eventi organizzati da Sportello Giovani

ORDINE PROVINCIALE DEI MEDICI CHIRURGHI E ODONTOIATRI DI MODENA

COSTRUIRE CONSAPEVOLEZZA DI RUOLO INSIEME AL GIOVANE PROFESSIONISTA SUL TERRITORIO E IN OSPEDALE

SABATO 16 MARZO 2017

UNA HOTEL, VIA SETTEMBRINI, 10 BAGGIOVARA (MO)

ore 9.00
Registrazione partecipanti

Moderatore: **Stefania Togni** Componente Commissione ordinistica Giovani Professionisti OMCoO Modena

I sessione: normativa, ruoli e compiti del medico
ore 9.15
Certificazioni in corso di sostituzione di MMG e PLS. Creazione profilo sostituto MMG per ricetta elettronica.
Dr.ssa **Letizia Angeli** – Presidente Collegio Revisori dei Conti e Coordinatore della Commissione ordinistica Giovani Professionisti OMCoO Modena

ore 10.15
Certificazioni di malattia INPS e certificazioni obbligatorie del medico di continuità assistenziale.
Dott. **Carlo Curatola** – Consigliere segretario OMCoO Modena

ore 11.00
Discussione e dibattito.

II sessione: il giovane professionista e la fiscalità

P.le Boschetti, 8
41121 Modena
tel. 059/247711
Fax 059/247719

ORDINE PROVINCIALE DEI MEDICI CHIRURGHI E ODONTOIATRI DI MODENA

Sportello Giovani organizza per i giovani professionisti un corso di formazione teorico pratico in emergenza e urgenza di 44 ore. **40 ECM**

CORSO DI FORMAZIONE TEORICO PRATICO IN EMERGENZA E URGENZA

Il corso, articolato in 5 moduli teorico-pratici, è rivolto principalmente a giovani medici abilitati alla professione, di età inferiore ai 40 anni e si propone di far acquisire e consolidare le principali abilità e capacità tecnico-professionali relative al riconoscimento ed al trattamento delle più frequenti situazioni di emergenza urgenza sul territorio.

Sabato 11 FEBBRAIO 2017 - MODULO BASE BLSdb - IRC
Domenica 12 FEBBRAIO 2017 - PBLSD (BLSd pediatrico) - IRC

Entrambi i moduli saranno svolti dal personale dell'IRC con rilascio della relativa certificazione.

Sabato 11 MARZO 2017 - MODULO CARDIOLOGICO
Dott. M. Zennaro - Dott. S. Simonini - Dott.ssa L. Grassi

Domenica 12 MARZO 2017 - GESTIONE DEL PAZIENTE CRITICO
Dott.ssa S. Togni - Dott. M. D'Arienzo

Italian Resuscitation Council

ORDINE PROVINCIALE DEI MEDICI CHIRURGHI E ODONTOIATRI DI MODENA

COSTRUIRE CONSAPEVOLEZZA DI RUOLO INSIEME AL GIOVANE PROFESSIONISTA CHE LAVORA SUL TERRITORIO E IN OSPEDALE

SABATO 19 MARZO 2017

UNA HOTEL, VIA SETTEMBRINI, 10 BAGGIOVARA (MO)

Moderatore: Dott. Stefano Guicciardi Componente Commissione ordinistica Giovani Professionisti OMCoO Modena

ora 8.45
Registrazione partecipanti

I sessione: Il Codice di Deontologia medica
ora 9.00
Codice Deontologico e Responsabilità professionale
Dott. **Nicolino D'Autilia** – Presidente OMCoO Modena

II sessione: normativa, ruoli e compiti del medico certificatore
ora 9.30
Certificazioni in corso di sostituzione di MMG e PLS. Creazione profilo sostituto MMG per ricetta elettronica.
Dr.ssa **Letizia Angeli** – Presidente Collegio Revisori dei Conti e componente della Commissione ordinistica Giovani Professionisti OMCoO Modena

ora 10.15
Certificazioni di malattia INPS e certificazioni obbligatorie del medico di continuità assistenziale.
Dott. **Carlo Curatola** – Consigliere e coordinatore Commissione Giovani Professionisti OMCoO Modena

ora 10.45
Certificazioni del medico ospedaliero e di P.S.
Dott. **Matteo D'Arienzo** – Componente Commissione Giovani Professionisti OMCoO Modena

ora 11.00 Discussione e dibattito.

III sessione: Fondazione ONAOSI
ora 11.15
L'ONAOSI: questa sconosciuta.
Dr.ssa **Maria Teresa Donini** Consigliere OMCoO Modena

IV sessione: il giovane professionista e la fiscalità
ora 11.30
Approccio alla professione medica: trattamento fiscale dei giovani professionisti.
Dott. **Eugenio Burani** – Burani & Lanciotti – Commercialisti Associati

ora 12.30 Discussione e dibattito

P.le Boschetti, 8
41121 Modena
tel. 059/247711
Fax 059/247719

ORDINE PROVINCIALE DEI MEDICI CHIRURGHI E ODONTOIATRI DI MODENA

Sabato 26 settembre 2015 dalle 9 alle 12

presso la sede dell'Ordine (P.le Boschetti 8, Modena)

Il giovane professionista e la fiscalità

Il giovane professionista (medico ed odontoiatra) ed i problemi quotidiani riguardanti la fiscalità: il parere dell'esperto.

PROGRAMMA

9.00 - Saluti del Presidente Dr. N. D'Autilia e del Coordinatore della Commissione Giovani Professionisti Dr. C. Curatola.

9.30 - Dr. Nicola Mercorella "Approccio alla professione medica: trattamento fiscale".

11.00 - Dr. Nicola Mercorella "L'esperto risponde".

MODERATORI: Dr. Luca Sabattini, Dr. Carlo Curatola, Dr.ssa Letizia Angeli.

La partecipazione è vincolata all'iscrizione via mail tramite l'indirizzo: sportellogiovani@ordinemedicimodena.it (N° massimo dei partecipanti: 30)

ORDINE PROVINCIALE DEI MEDICI CHIRURGHI E ODONTOIATRI DI MODENA

LA CERTIFICAZIONE: COSTRUIRE CONSAPEVOLEZZA DI RUOLO INSIEME AL GIOVANE PROFESSIONISTA CHE LAVORA SUL TERRITORIO E IN OSPEDALE

Moderatore: Dr.ssa **Maria Teresa Donini** Consigliere OMCoO Modena

ore 8.30 Registrazione partecipanti e presentazione dell'iniziativa.

I sessione: Il Codice di Deontologia medica
ora 9.30
Codice Deontologico e Responsabilità professionale
Dott. **Nicolino D'Autilia** – Presidente OMCoO Modena

ora 9.00 Discussione e dibattito

II sessione: normativa, ruoli e compiti del medico certificatore
ora 9.30
Certificazioni in corso di sostituzione di MMG. Creazione profilo sostituto MMG per ricetta elettronica.
Dr. **ssa Letizia Angeli** – Componente Collegio Revisori dei Conti e Commissione ordinistica Giovani Professionisti OMCoO Modena

ora 10.15
Certificazioni di malattia INPS e certificazioni obbligatorie del medico di continuità assistenziale.
Dott. **Carlo Curatola** – Consigliere e coordinatore Commissione Giovani Professionisti OMCoO Modena

ora 11.00
Certificazioni del medico ospedaliero e di P.S.
Dott. **Matteo D'Arienzo** – Componente Commissione Giovani Professionisti OMCoO Modena

ora 11.45 Discussione e dibattito.

III sessione: il medico e gli enti di previdenza
ora 12.15
Previdenza e giovani professionisti
Dott. **Giuseppe Leucate** – Componente Commissione ordinistica ENPAM - ONAOSI OMCoO Modena

ora 12.45
La previdenza integrativa.
Dott. **Roberto Savonere** – Componente Commissione ordinistica ENPAM - ONAOSI OMCoO Modena

ora 13.15 Discussione e dibattito

ora 13.30 Compilazione questionari ECM e chiusura dei lavori

MODALITÀ DI ISCRIZIONE:

La partecipazione è gratuita e riservata agli iscritti all'Ordine di Modena. È necessario presentare richiesta di iscrizione.

- compilare l'apposito form disponibile sul sito www.ordinemedicimodena.it (per coloro che necessitano del rilascio dei crediti ECM)

- inviare mail di adesione all'indirizzo sportellogiovani@ordinemedicimodena.it (per coloro che non necessitano del rilascio dei crediti ECM: primo anno solare di iscrizione all'Ordine, medici in stato di specialità, frequentatori del corso di Formazione per MMG ecc.)

ORDINE PROVINCIALE DEI MEDICI CHIRURGHI E ODONTOIATRI DI MODENA

SABATO 8 APRILE 2017 - GESTIONE DEL PAZIENTE CRITICO
Dott. M. Zennaro

MODALITÀ DI ACCESSO ALLE POSTAZIONI INFORMATICHE

La partecipazione è gratuita e riservata agli iscritti all'Ordine di Modena. È necessario presentare richiesta di partecipazione inviando una mail all'indirizzo sportellogiovani@ordinemedicimodena.it

059/247719

La segreteria provvederà a comunicare l'accoglimento della richiesta.

Il corso del convegno saranno presenti **postazioni informatiche di ENPAM** dove richiedere notizie sulla propria situazione previdenziale.

I colleghi interessati dovranno presentare richiesta via mail all'indirizzo ippocrate@ordinemedicimodena.it o via fax 059/247719

(verrà data la precedenza ai colleghi più vicini all'età pensionabile).

Conferma dell'appuntamento e orario dello stesso verranno comunicati dalla segreteria

Sarà presente anche una postazione informativa di Fondo Sanità

La partecipazione è gratuita.

ENPAM
PREVIDENZA - ASSISTENZA - SICUREZZA

Fondo Sanità

ORDINE PROVINCIALE DEI MEDICI CHIRURGHI E ODONTOIATRI DI MODENA

Ordine provinciale medici chirurghi e odontoiatri di Modena

Previdenza oggi:

- innovazioni
- opzioni
- prospettive
- opportunità

per Medici e Odontoiatri

Modena, sabato 1 ottobre 2016 ore 8.45
Una Hotel Via Settembrini, 10 Baggiovara (Mo)

Eventi organizzati da Sportello Giovani



Il questionario di Sportello Giovani

* Corso teorico-pratico triennale di almeno 300 ore con verifica finale, come da Comunicazione FNOMCeO n.9
Medicine Non Convenzionali Prot. 2012/13/2012/2012

SEI

COG

SES:

ANN

ANN

DAT.

PRE:

DI_

ISCF

N° D

SEI

1.

(

*

M

2. Quali di questi titoli post
- Diploma di specia
 - Diploma di forma
 - Master di II livell
 - Master di III livel
 - Corso di Medicin
 - Corsi di Medicina
 - Corsi di Ecografia
 - Corsi di Agopunt
 - Corsi di Omeopat
 - Corsi di Fitoterapi
 - Nessuno
 - Altro Specificar

* Corso teorico-pratico triennale di
Medicine Non Convenzionali Prot.

3. Quali di questi corsi prof
(è possibile selezionare più o
- Nessuno, ho già a
 - Corso di specializ
 - Corso di formazio
 - Master di II livell
 - Master di III livel
 - Corso di Medicin
 - Corsi di Medicina
 - Corsi di Ecografia
 - Corsi di Agopunt
 - Corsi di Omeopat
 - Corsi di Fitoterapi
 - Altro Specificar

* Corso teorico-pratico triennale di
Medicine Non Convenzionali Prot.

4. Quanti anni hai impiegato
formazione specifica in M
- 0
 - 1
 - 2
 - ≥ 3
 - Non mi interessa :
 - Ho tentato l'esam
 - Non ho ancora fat
 - laureato

SEZIONE PROFESSIONALI

5. Che tipologia di lavoro hai svolto
(è possibile selezionare più opzioni)

- Medico prelevatore
- Sostituto di Medico di Mec
- Sostituto di Pediatra di Lib
- Medico di Continuità Assis
- Libera professione esercita
- Medico contrattista (libero
tempo indeterminato, Medi
- Altro
- Nessuno

6. Dove svolgi prevalentemente la pr
- Ospedale
 - Territorio
 - Strutture private
 - Non svolgo alcuna professi

7. Quale tipologia di rapporto di lavo
(è possibile selezionare più opzioni)

- Contratto a tempo determin
- Contratto a tempo indetermin
- Libera Scelta già conven
- Borsa di studio (Corso di F
- Contratto di Formazione S
- Libera Professione
- Non svolgo alcuna professi

8. Quante ore settimanali di lavoro sv
- Non esercito la professione
 - ≤ 15
 - > 15 e ≤ 30
 - > 30 e ≤ 40
 - > 40 e ≤ 50
 - > 50 e ≤ 60
 - > 60

9. Ti sei dovuto trasferire per lavorar
- No, lavoro dove ho studiat
 - No, ero già fuori sede all'U
 - Sì, mi sono laureato in un z
 - Sì, mi sono laureato a Mod
provincia: _____)
 - Sì, mi sono laureato a Mod
regione: _____)
 - Sì, lavoro stabilmente all'E
 - Non esercito la professione

- _____

- Sì, lavoro stabilmente all'Estero
 - Non esercito la professione

10. Sono state soddisfatte le tue aspettative di formazione (all'università e nei corsi
professionalizzanti post lauream)?

- Per niente
- Solo in parte
- Abbastanza
- Completamente

11. Sei soddisfatto della tua carriera professionale fino ad oggi?

- Non ho ancora impostato la mia carriera professionale
- Per niente
- Solo in parte
- Abbastanza
- Completamente

12. L'essere madre o padre ha influenzato, influenza o potrebbe influenzare le tue scelte in
termini di accesso alla professione?

(è possibile selezionare più opzioni)

- Non sono genitore proprio perché esserlo, in questo momento, rallenterebbe il mio
accesso alla professione
- Sono genitore e la mia maternità/paternità ha inciso sulla mia stabilità lavorativa.
- Sono madre ed il mio contratto non prevede una tutela della maternità in termini
economici e/o di stabilità lavorativa
- Non penso che maternità e paternità possano incidere sull'accesso alla professione

13. Quanto guadagni mediamente al mese con la/e tua/e attività professionali?
(domanda facoltativa)

- Non ho alcun reddito
- > 0 e ≤ 1000 €
- > 1000 e ≤ 2000 €
- > 2000 e ≤ 3000 €
- > 3000 €

Publicazioni

DI PARTICOLARE INTERESSE



Sportello Giov
tento di avvici
sione Giovani i
è ampliame
di incontro ne
SportelloGiov
quire inform
sorte in amb
due eventi pe
certificazioni, che hanno riscontrato partecipazione e in
oltre la pagina Facebook ed il profilo Twitter dell'Ord
consentire una rapida diffusione di informazioni ed ha
si comunicano le notizie dirette ai giovani colleghi.
Questo articolo, scritto dalla collega Giulia, che si è avv
Giovani, pensiamo possa essere di utilità per tutti i sos
raggiungere lavorando sulla consapevolezza dei propri
che facilitare la compilazione dei certificati di malattia il
medici di famiglia a Modena e provincia, può essere ur
dei giovani per i giovani.

ATTIVITÀ

L'INCERTEZZA PROFESSIONALE GIOVANI PROFESSIONISTI

Stefano Guicciardi, Commissione Giovani Professionisti OMCeO Modena

Dopo la laurea o Tablizzazione, di fronte ai giovani professionisti si apre un f
finito. Il concorso nazionale di accesso alle Scuole di Specializzazione Mec
Regionale per Medici di Medicina Generale mettono a disposizione un nurt
relazione al numero totale di candidati. Parimenti il cosiddetto blocco del turn ov
accesso al mondo del lavoro a coloro che hanno terminato il percorso di formazio
riazione di un ulteriore lembo di incertezza.

In questo scenario la Commissione Giovani Professionisti dell'OMCeO di Modena ha dunque elaborato un questionario finalizzato a fotografare in maniera articolata la condizione professionale dei propri iscritti al di sotto dei quarant'anni. Le domande sono state predisposte grazie al contributo di tutti i membri della commissione, e il questionario è stato poi diffuso capillarmente tramite mailing list e social network utilizzando il link al sito ufficiale dell'Ordine che permetteva di accedere alla modalità compilativa online.

Visto l'interesse dimostrato da alcuni Ordini a partecipare allo studio, la Commissione ha deciso di estendere il questionario a tutte le province italiane. I risultati dello studio globale verranno elaborati solamente dopo il 30 giugno 2016, scadenza ufficiale per la raccolta dei dati relativi a tutti gli Ordini aderenti all'iniziativa.

Al momento, tuttavia, vorremmo condividere le risposte ricevute dagli iscritti dell'OMCeO di Modena. Si tratta, sottolineiamo, di dati elaborati solo seguito agglustati e potranno subire modifiche, ma che possono in ogni caso dare della realtà modenese.

Il campione, risultante alla prima scrematura in esame, consta di 177 partecipanti (60% maschi e 40% femmine). Il dato sulla prevalenza femminile riflette l'attuale trend demografico pr
Anche la suddivisione dei partecipanti in base alla data di nascita ci supporta sulla
ne (Figura 1), essendo ben rappresentata sia la fascia dei primi anni post lauream
termine del percorso formativo che si affacciano al mondo della professione. Tutt
maggiore tra i più giovani ur



Figura 2: Attività lavorative svolte



Figura 1: Camp

ATTIVITÀ DELL'ORDINE

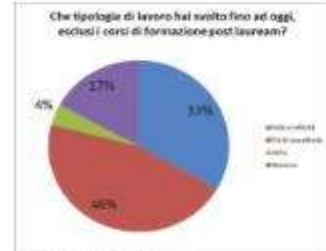

Figura 3: Tipologia di attività professionali svolte dai giovani professionisti

svolto una sola tipologia di lavoro o il 17% non ha svolto attività, trattandosi per lo più di neolaureati che hanno risposto al questionario nei primi mesi post abilitazione.

Considerando globalmente e senza stratificazione le attività svolte (Figura 3), anche nel caso di coloro che ne hanno effettuato più di una, il lavoro eseguito più frequentemente è rappresentato dalle sostituzioni di Medici di Medicina Generale (44%), seguito dall'attività libero-professionista, utilizzando il titolo acquisito post lauream (31%); quindi troviamo un 29% che ha svolto attività di diversa tipologia come contrattisti ed un ulteriore 29% che è stato medico prelevatore. Solo un 18% ha svolto servizi di Continuità Assistenziale (guardia medica e/o guardia turistica) ed un 6% ha effettuato sostituzioni presso Pediatri di Libera Scelta. Infine il 17% non ha effettuato alcuna attività.

In relazione alla formazione post lauream, il 63% dei partecipanti ha affermato di non frequentare al momento alcun corso specifico, il 20% una scuola di specializzazione, il 7% il Corso di Medicina Generale, il 2% master di II o III livello o una scuola di dottorato e l'8% altre tipologie di corsi.

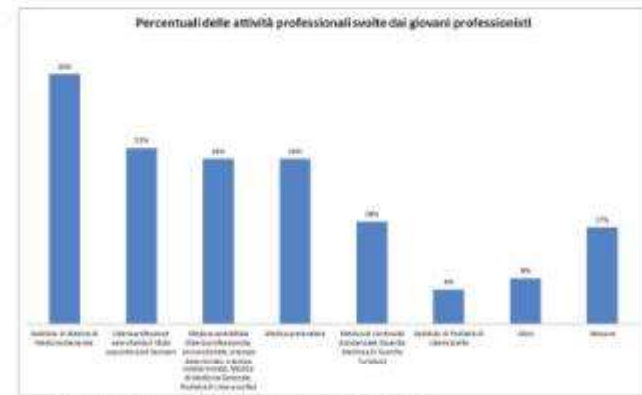
Essendo il campione costituito da professionisti giovani che hanno recentemente terminato il proprio percorso di studi o professionalizzante, può essere significativo leggere anche il dato relativo alla soddisfazione formativa (Figura 4). Il 40% dei partecipanti si dichiara abbastanza soddisfatto della formazione ricevuta, il 48% invece solo in parte. Solamente un quota minima, il 5%, si dichiara completamente soddisfatto del proprio percorso formativo, specularmente al 7% che invece si trova del tutto insoddisfatto.

I dati qui riportati, anche se provvisori, parziali e da finalizzare, suggeriscono una situazione di incertezza in ambito professionale per i giovani medici o mettono in luce una percezione di inadeguatezza dei percorsi formativi universitari e post lauream, in relazione alle aspettative lavorative.



Figura 4: Grado di soddisfazione relativo alla formazione ricevuta

SPORTELLO GIOVANI: TEMPO DI B **ATTIVITÀ DELL'ORDINE**

Dicembre: mese di festività e di gioia, ma anche mese di bilanci: rendiconto dell'anno che volge al termine e bilancio preventivo del 2017 che sta per iniziare. Anzi Sportello Giovani dell'OMCeO di Modena prova a fare una verifica del percorso qui svolto, a due anni dalla sua nascita, e vuole presentare le iniziative su cui sta lavorando che si svolgeranno nei prossimi mesi.

Sportello Giovani è la voce della Commissione Giovani Professionisti, costituita da giovani colleghi rappresentativi delle diverse categorie professionali, che si incontra nella sede delle problematiche più vicine agli interessi dei giovani medici ed odontoiatri e proporre soluzioni ed iniziative. Sportello Giovani nasce con l'intento di fornire un supporto al nostro ordine. Supporto finalizzato al superamento dei piccoli grandi ostacoli che sono le prime tappe che caratterizzano la fase post abilitazione all'esercizio della nostra professione. A tal proposito, pertanto, ci corre l'obbligo di presentare quantomeno alcuni numeri, che

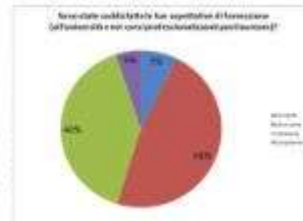
contare in maniera significativa il lavoro. In questi due anni sono state recapitate di posta elettronica dedicata al front office logiovani@ordinemedicimodena.it, fornendo informazioni direttamente dalla documentazione richiesta. Spesso richiesto e concesso un incontro individuale o in piccolo gruppo (98 per l'esattezza) i colleghi, su richiesta degli interessati, dall'Ordine. Il contatto e la richiesta di aiuto anche tramite social network (profilo



Giovani OMCeO Modena, la pagina Facebook ed il profilo Twitter dell'Ordine dei Medici e Odontoiatri di Modena) che rimangono, assieme alla Newsletter, il principale canale di diffusione. Nell'anno appena trascorso abbiamo incontrato i colleghi neoabilitati il 19 marzo, con i temi delle certificazioni nell'ambito delle sostituzioni di Medici di Medicina Generale e di Pediatria Assistenziale, nonché la fiscalità e la previdenza per il giovane professionista. Visto il successo dai partecipanti, l'incontro è in programma anche nel 2017 per fornire gli elementi di base al medico, che compie i primi passi della sua carriera professionale, sia dal punto di vista medico, che dal punto di vista fiscale-previdenziale. Il primo Ottobre 2016 si è svolto inoltre l'evento organizzato dal nostro OMCeO dal titolo: "Previdenza oggi: innovazioni, opzioni, prospettive e opportunità per Medici ed Odontoiatri", con la partecipazione del Presidente dell'ENPAM, Dott. Alberto Olivetti, e del Presidente di Fondo Sanità, Dott.



Franco Pagano. Molto interessante per i giovani professionisti presenti la presentazione di Fondo Sanità, il fondo previdenziale integrativo dell'ENPAM di cui sono stati illustrati in maniera chiara ed esaustiva i criteri di adesione e le ottime performance. Sportello giovani ha a disposizione il materiale informativo ed eventuali contatti per gli iscritti interessati.

Stiamo rielaborando i dati del questionario rivolto ai giovani professionisti, da cui emergeranno dati importanti sia in termini di fabbisogno che di programmazione, che verranno presentati nei primi mesi dell'anno venturo. Inoltre, come Commissione Giovani Professionisti, stiamo programmando per il prossimo anno diverse iniziative, oltre quelle già citate. In particolare partirà a Febbraio un corso di formazione teorico pratico in emergenza e urgenza, promosso dalla FNOMCEO, rivolto a giovani medici under 40 con lo scopo di far acquisire e consolidare le principali abilità e capacità tecnico-professionali relative al riconoscimento ed al trattamento delle più frequenti situazioni di emergenza urgenza sul territorio. Il corso è composto da cinque moduli, che verranno svolti nell'arco di tre fine settimana tra Febbraio ed Aprile 2017, con BLS e BLS pediatrico svolti dall'IRC, con rilascio della relativa certificazione. A seguire, in primavera, sono previsti altri eventi con tematiche come "Salute e immigrazione" o relative all'Evidence Based Medicine con particolare riferimento alla nuova biblioteca multimediale messa a disposizione di ogni iscritto all'ordine da parte della FNOMCEO, grazie alla collaborazione con EBSCO. Possiamo concludere, senza timore di smentita, che la manovra di avvicinamento alle nuove generazioni è ampiamente riuscita e che la stessa appare confermata da un bilancio 2016 più che positivo che termina con il giusto abbrivio e che lascia intravedere prospettive di continua crescita per il 2017. Crescita in termini di attività formative tagliate sulle esigenze dei giovani colleghi, in termini di accoglienza, di risoluzione di quesiti e problematiche segnalate da parte di chi ha usufruito del servizio, svolto con dedizione, orgoglio e passione anche grazie al contributo efficiente del personale amministrativo dell'Ordine a cui rivolgiamo i nostri doverosi e sinceri ringraziamenti.

*Letizia Angeli Membro Commissione Giovani Professionisti
Carlo Curatola Coordinatore Commissione Giovani Professionisti*



DI PARTICOLARE INTERESSE

Compilare certificati INPS direttamente da Millewin

Dopo aver eseguito l'accesso a Millewin col vostro account sostituto (già abilitato e pienamente funzionante), nel menu in alto cliccate su **ACN** → **Settings**



A questo punto vi si aprirà una finestra come quella seguente.

Una parte dei campi saranno già compilati in base ai dati che avete inserito al momento della creazione del vostro account sostituto su Millewin (**Vedi rettangoli verdi**: **Cognome**, **Nome**, **Codice regione** [080 per Emilia Romagna] e **Codice Asl** [104 per la provincia di Modena]). Se volete potete aggiungere il vostro numero e provincia di iscrizione all'Ordine dei Medici, ma non è strettamente necessario.

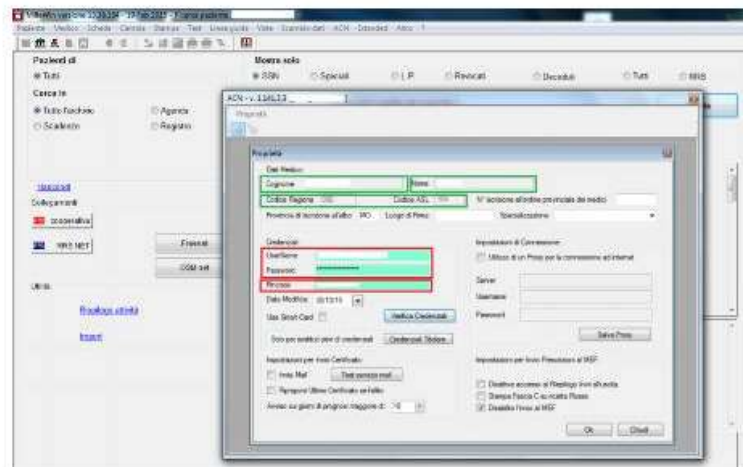

I campi che ho inserito **all'interno dei rettangoli rossi** sono invece da compilare in questa finestra.

- **UserName** e **Password** sono gli stessi che utilizzate per fare l'accesso con credenziali al Sistema Tessera Sanitaria (UserName è il vostro codice fiscale, la password è a vostra scelta una

DI PARTICOLARE INTERESSE

combinazione di numeri, lettere e caratteri speciali, e deve essere modificata periodicamente per motivi di sicurezza).

- **PIN:** è un **codice a 10 cifre numeriche** che potete stampare dalla vostra area personale sul portale Sistema Tessera Sanitaria.

- 1) Andate su http://sistemats1.sanita.finanze.it/wps/portal/portalets/servizionline/accesso_utente
- 2) In alto a destra, cliccate su **"Accesso con credenziali"**:



- 3) Accedete utilizzando **lo stesso nome utente (codice fiscale) e password** che avete appena inserito nella finestra impostazioni ACN su Millewin.
- 4) Nella schermata iniziale del vostro account, trovate sulla sinistra un Menu dal quale dovete selezionare la voce **"Profilo Utente"**:



- 5) A questo punto comparirà nella barra in alto l'opzione **"Stampa Pincode"**:



- 6) Cliccando su **Stampa Pincode**, verrete reindirizzati alla pagina dalla quale potrete **scaricare il vostro Pincode in PDF**:



Collaborazioni



Sportello Giovani
dell'Ordine dei Medici Chirurghi e degli
Odontoiatri della Provincia di Modena

Vi propone il lavoro di



Sportello Giovani
dell'Ordine dei Medici Chirurghi e degli
Odontoiatri della Provincia di Salerno

riguardo all'

**ISCRIZIONE AL CONCORSO NAZIONALE
PER L'ACCESSO ALLE SCUOLE DI
SPECIALIZZAZIONE 2016**

per il 2016. Per questo vi invitiamo a pagare regolarmente il dovuto, in un'unica soluzione o sfruttando la possibilità della rateizzazione.

Nel caso in cui non vi fosse pervenuta tale documentazione vi suggeriamo di controllare la vostra area riservata sul sito dell'Enpam, se non dovessero comparire on line i vostri bollettini vuol dire che il vostro nome non è stato inviato in tempo utile dai vostri Ordini alla Fondazione, per cui pagherete regolarmente l'anno prossimo la Quote A del 2016 e del 2017.

Sperando di essere stati chiari e di aver aiutato i colleghi più giovani ad avere una maggiore tranquillità e a iniziare a familiarizzare con i meccanismi, per loro nuovi, della previdenza.

Augurandovi buona serata Vi porgiamo
Cordiali saluti

Osservatorio Giovani Enpam

Dr.ssa Concetta D'Ambrosio
Dr. Stefano De Gregoriis
Dr.ssa Francesca Manzieri
Dr. Enrico Peterle
Dr.ssa Camilla Russo

Vademecum del neoabilitato



VADEMECUM DEL NEOABILITATO

ISCRIZIONE ALL'ALBO DEI MEDICI CHIRURGI E DEGLI ODONTOIATRI

Dopo aver conseguito l'abilitazione professionale, a norma dell'art. 2229 del Codice Civile e dell'art. 8 del DLCP 13/09/1946 n. 233, per l'esercizio della professione di medico chirurgo e di odontoiatra è necessaria l'iscrizione al relativo Albo. L'iscrizione ad un Ordine dei Medici Chirurghi ed Odontoiatri di una qualunque provincia italiana legittima il professionista ad esercitare su tutto il territorio nazionale.

E' necessario presentare la domanda di iscrizione all'Ordine della provincia in cui si ha la residenza o si stabilisce il proprio domicilio.

Alla domanda, in bollo, vanno allegate le attestazioni del versamento della tassa di concessione governativa e della tassa di iscrizione all'Ordine, oltre alla fotocopia di un documento di identità, del codice fiscale e ad una fotografia formato tessera. Non è necessario presentare alcun documento e

